Lądek-Zdrój w Warszawie str. 2

Pamięci Adama Szmidta str. 4

Nielegalne wysypiska śmieci str. 5

Estetycznie i ekologicznie na wiosnę str. 8

Debaty Lądeckie

nr 5 (250) - MAJ 2021 r. ISSN 1641-425X

Bezpłatny Informator Samorządowy Miasta i Gminy Lądek-Zdrój

25 LAT „DEBAT LĄDECKICH”

Debaty Lądeckie
Urząd Miasta i Gminy w Lądku Zdroju
P.U.K. rozwiązany
Z CZYM TO SIĘ JE?
Czyli kilka słów o reformie oświaty w gminie.

DEBATY LĄDECKIE
Nr 3(15)/1999
V Przegląd Filmów Górskich w Lądku Zdroju 17-19 września 1999 r.
Przewodniczący Rady Miejskiej w Lądku Zdroju zwołuje sesję Rady Miejskiej 09 września (czwartek) godz. 9.00

DEBATY LĄDECKIE
Nr 1 (86) 2007
29 stycznia
NIEWYPAŁY
Rozstrzygnięcie konkursu na Najładniejszą Dekorację Świąteczną
II LĄDECKI KONCERT NOWOROCZNY

DEBATY LĄDECKIE
Lądek Zdrój
informator samorządowy
nr 4 (124), kwiecień 2010 r.
KOMUNIKAT
Święto Sztuk Wszelkich
Przegląd Filmów Górskich laureatem konkursu Najlepsze Dolnośląskie 2009

DEBATY LĄDECKIE
Nr 7 (138) 2011 r.
LIPIEC
ISSN 1641-425X
INFORMATOR SAMORZĄDOWY
ASFALT W PARKU 1000-LECIA PRZECHODZI DO HISTORII
CZAT Z BURMISTRZEM
MUSZLA KONCERTOWA DO PRZEJĘCIA
APEL - POMÓŻMY CHRONIĆ NASZE WSPÓLNE DOBRO

DEBATY Lądeckie
nr IX (151) PAŹDZIERNIK 2012 r.
Bezpłatny Informator Samorządowy Miasta i Gminy Lądek-Zdrój ISSN 1641-425X
W tym numerze polecamy:
- XVII Przegląd Filmów Górskich - Sztuka wolności str. 1-2
- Cykl Burmistrza str. 2
- Lądek-Zdrój w obiektywie Ludwika Pikuły str. 5
- Dożynki w Trzebieszowicach str. 6
- Mountain Marathon w Lądku-Zdroju str. 7
- Prasowa kampania wizerunkowa Lądka-Zdroju str. 10
XVII Przegląd Filmów Górskich - Sztuka wolności

DEBATY Lądeckie
nr III (178) - MARZEC 2015 r.
Bezpłatny Informator Samorządowy Miasta i Gminy Lądek-Zdrój ISSN 1641-425X
Z okazji zbliżającego się Dnia Kobiet składamy wszystkim Paniom najserdeczniejsze życzenia: wszystkiego co najlepsze, spełnienia marzeń, zdrowia oraz dużo szczęścia i uśmiechu.
Przewodniczący Rady Miejskiej Lądka-Zdroju Tomasz Nowicki
Burmistrz Lądka-Zdroju Roman Kaczmarczyk
W tym numerze polecamy:
- Wizyta Prezydenta RP - Bronisława Komorowskiego w Lądku-Zdr. str. 1-2
- Poferyjne odwiedziny w szkołach str. 2
- Gala Funduszu Lokalnego Masywu Śnieżnika - wyróżnienia dla Lądczan str. 6
- Ferie zimowe na stoku str. 7
- Nowe koncepcje zagospodarowania przestrzennego str. 10
WIZYTA PREZYDENTA RP - BRONISŁAWA KOMOROWSKIEGO W LĄDKU-ZDROJU

Debaty Lądeckie
nr 4 (238) - KWIECIEŃ 2020 r.
ISSN 1641-425X
Bezpłatny Informator Samorządowy Miasta i Gminy Lądek-Zdrój
Zadbaj o bezpieczeństwo swoje i bliskich
ZOSTAŃ W DOMU - CHROŃ ŻYCIE

Zapewne Andrzej Nowak, zakładający w 1996 r. tytuł „Debaty Lądeckie”, Bezpłatny Informator Samorządowy Miasta i Gminy Lądek-Zdrój, nie spodziewał się, że jego dzieło przetrwa kolejne ćwierć wieku. A tak się stało! „Debaty Lądeckie” kończą w tym roku 25-lecie istnienia.

W pierwszych latach biuletyn miał charakter nieregularny, pod koniec lat 90. osiągnął status dwumiesięcznika i wreszcie miesięcznika. Pierwszym redaktorem naczelnym wydawnictwa był wspomniany Andrzej Nowak, pismo wychodziło zawsze naprzemiennie pod egidą Urzędu Miasta i Gminy lub Centrum Kultury i Rekreacji w Lądku-Zdroju. Przez te lata redagowali je także: Tomasz Pawłęga, Małgorzata Bednarek, Marzena Zawal, Radosław Pasionek i Monika Słonecka. W tym czasie wydaliśmy 250 numerów biuletynu, który przez lata miał różną objętość i oprawę graficzną. W chwili obecnej „Debaty Lądeckie” ukazują się w nakładzie 1000 egzemplarzy i, z czego bardzo się cieszymy, rozchodzą się w całości pośród naszych czytelników, natomiast wersja elektroniczna dostępna jest na stronie ladek.pl.

Bardzo dziękujemy Państwu za wspólne 25 lat! Mamy nadzieję, że będziemy mogli śledzić losy naszej gminy przez kolejne ćwierćwiecze!

Redakcja „Debat Lądeckich”

www.ladek.pl Kurort Lądek-Zdrój >>> aktualne informacje | Lądek-Zdrój on-line / kamery internetowe www.kamera.ladek.pl | Znajdź nas na Facebook www.facebook.com/kurortladekzdroj

Z biurka BURMISTRZA KACZMARCZYKA

27 marca. Przeprowadziłem wykład podczas wideokonferencji w ramach projektu „InnovaSPA" realizowanego przez Warmińsko-Mazurską Agencję Rozwoju Regionalnego S.A. w Olsztynie. Projekt promuje aspiracje państw (Estonia, Litwa, Łotwa, Rumunia, Belgia i Francja), które chcą tworzyć na swym terenie nowe uzdrowiska. Wykład dotyczył innowacji w rozwoju uzdrowisk.

1 kwietnia. Odebraliśmy promesę Rządowego Funduszu Inwestycji Lokalnych i Tarczy dla samorządów na „Budowę kompleksowej ogólnodostępnej infrastruktury turystycznej na terenie gminy Lądek-Zdrój" na kwotę 4 886 443 zł. Przypomnę, że środki dotyczą budowy platformy widokowej na górze Trojak z dochodzącymi trasami pieszymi, rowerowymi typu singletrack, wyposażonymi w małą architekturę turystyczną oraz parkingami z WC i drogami dojazdowymi wraz z poprawą atrakcyjności turystycznej 4 zabytkowych parków zdrojowych w Lądku-Zdroju przylegających do parkingów, tras rowerowych i pieszych prowadzących do platformy widokowej.
Odbyłem wideokonferencję z burmistrzami, wójtami i starostą powiatu kłodzkiego, która dotyczyła sytuacji pandemicznej w powiecie kłodzkim.

13 kwietnia. Wziąłem udział w webinarium Komisji Europejskiej, dotyczącym inwestycji w energię geotermalną na terenie Unii Europejskiej.
Gościłem u rektora Politechniki Wrocławskiej. Celem wizyty był odbiór porozumienia o współpracy. W akcie czytamy: „Mając na uwadze realizację zadań badawczych oraz wspólnych przedsięwzięć związanych z pozyskiwaniem wspólnych grantów badawczo-wdrożeniowych, Gmina Lądek-Zdrój oraz Politechnika Wrocławska zawierają porozumienie o współpracy, którego przedmiotem będzie współpraca przy przedsięwzięciach związanych z wytwarzaniem energii z odnawialnych źródeł, budowa farmy fotowoltaicznej, w tym wspieranie inicjatywy utworzenia Centrum Naukowo-Dydaktycznego Odnawialnych Źródeł Energii na terenie Gminy Lądek-Zdrój oraz zagospodarowania odwiertu geotermalnego LZT-1, które to zadania pozwolą zaspokoić potrzeby mieszkańców Gminy Lądek-Zdrój oraz zapewnią ekonomiczną i ekologiczną opłacalność inwestycji".

16 kwietnia. Wraz z prezesem LUK odbyliśmy wideokonferencje z instytucjami bankowymi, mające na celu rozpoznanie możliwości finansowania remontu lądeckiej oczyszczalni ścieków.

19 kwietnia. Udzieliliśmy ze starostą kłodzkim Maciejem Awiżeniem wywiadu dla Polskiego Radia Wrocław. Tematem rozmowy była zatrważająca sytuacja demograficzna na terenie powiatu kłodzkiego. Dodam tylko, że w I kwartale 2021 r. w Gminie Lądek-Zdrój zmarło 52 mieszkańców, a na świat przyszło zaledwie 10.

21 kwietnia. Gościłem u prezydenta Warszawy Rafała Trzaskowskiego.

22 kwietnia. Wideokonferencja Klastra Energii „Ares" i przedstawiciela Grupy IEN, dotycząca bieżącej działalności klastra. W czasie konferencji zaproponowałem przeniesienie siedziby klastra z „Jamrozowej Polany" do lądeckiego Inkubatora Przedsiębiorczości.

23 kwietnia. Odbyłem spotkanie zdalne z burmistrzami, wójtami i starostami powiatów kłodzkiego, dzierżoniowskiego i ząbkowickiego, dotyczące utworzenia wspólnego ZIT-u (Zintegrowane Inwestycje Terytorialne), który ułatwi pozyskiwanie środków dla naszych powiatów. Trwają konsultacje z Urzędem Marszałkowskim Województwa Dolnośląskiego.

Burmistrz Lądka-Zdroju, Roman Kaczmarczyk

Lądek-Zdrój w Warszawie

W środę, 21 kwietnia br., odbyło się w Warszawie spotkanie Burmistrza Lądka-Zdroju Romana Kaczmarczyka z Prezydentem Warszawy – Rafałem Trzaskowskim.
Spotkanie włodarzy miast dotyczyło współpracy w zakresie rozwijania projektów samorządów samowystarczalnych energetycznie oraz wykorzystania odnawialnych źródeł energii w celu dekarbonizacji (walka ze smogiem i niską emisją).
Mając na uwadze uzdrowiskowe walory kurortu Lądek-Zdrój oraz bogactwo atrakcji turystycznych regionu, Burmistrz Lądka-Zdroju złożył także zaproszenie do korzystania przez mieszkańców Warszawy z pełnego potencjału możliwości regeneracji i rehabilitacji – w szczególności w okresie popandemicznym.
Z uwagi na ważkość poruszanych spraw i kwestii dotyczących funkcjonowania samorządów w obszarze ekologii i ekonomii, zaproszenie do przyjazdu do Lądka-Zdroju przyjął także Pan Prezydent, obiecując rychłą rewizytę w naszym kurorcie.

Źródło: Ladek.pl

Sesja marcowa oraz dwie sesje nadzwyczajne w kwietniu

Zgodnie z harmonogramem sesja w marcu odbyła się w dniu 25 marca br. Po części proceduralnej przystąpiono do bloku uchwał. Zmiany w budżecie gminy na 2021 r. obejmowały m.in.:

- zmniejszono dochody z tytułu opłaty targowej w związku z zawieszeniem tej opłaty na podstawie art. 31 zzm ust. 1 ustawy o zmianie ustawy o szczególnych rozwiązaniach związanych z zapobieganiem, przeciwdziałaniem i zwalczaniem COVID-19, innych chorób zakaźnych oraz wywołanych nimi sytuacji kryzysowych oraz niektórych innych ustaw (Dz.U z 2020 poz. 2255) oraz wprowadzono środki z tytułu rekompensaty za nie pobieranie od dnia 1 stycznia 2021 r. do dnia 31 grudnia 2021 r. opłaty targowej (decyzja Ministra Finansów, Funduszy i Polityki Regionalnej nr ST9.477.6.2021 z dnia 17 marca 2021 r.).
- wprowadzono środki z Funduszu Przeciwdziałania COVID-19 na organizację telefonicznego punktu zgłoszeń potrzeb transportowych i informacji o szczepieniach przeciwko wirusowi Sars-CoV-2 oraz środki z Funduszu Przeciwdziałania COVID-19 na realizację programu „Wspieraj Seniora".
- wprowadzono plan finansowy w związku z otrzymaniem dofinansowania na projekt nr RPDS.03.04.01-02-0003/20 pt. „Energooszczędne oświetlenie uliczne i drogowe przy drogach publicznych gmin obszaru Ziemi Kłodzkiej" w ramach Regionalnego Programu Operacyjnego Województwa Dolnośląskiego 2014-2020.

Po stronie wydatków z pewnością najważniejszą uchwałą było wprowadzenie środków na realizację projektu współfinansowanego z budżetu Unii Europejskiej pt. „Energooszczędne oświetlenie uliczne i drogowe przy drogach publicznych gmin obszaru Ziemi Kłodzkiej" - 4.167.985,00 zł. Zwiększono też środki na wkład własny projektu - 823.129,00 zł. Zwiększenie środków na realizację projektu" Ziemia Kłodzka – czyste powietrze" - co wynikało z urealnienia planu wydatków związanych ze stopniem zaangażowania projektu oraz na zadanie „Poprawa jakości powietrza poprzez zwiększenie udziału OZE w wytwarzaniu energii na terenie miasta i gminy Lądek-Zdrój etap I - Budowa elektrowni fotowoltaicznej…" (FIL – 1.087.180,00 zł, BG- 500 000,00 zł i pożyczka TISE 3.000.000,00 zł).

Radni przyjęli projekt uchwały w sprawie wyrażenia zgody na odstąpienie od przetargowego trybu zawarcia umów dzierżawy na okres dłuższy niż 3 lata lub na czas nieoznaczony. W związku z obowiązkiem segregacji stałych odpadów komunalnych oraz złożonymi przez wspólnoty mieszkaniowe wnioskami o wydzierżawienie terenów pod wybudowanie wiat przeznaczonych do gromadzenia odpadów, Gmina Lądek-Zdrój przygotowała plan rozmieszczenia wiat w obrębie Starego Miasta oraz projekt koncepcyjny wiaty do gromadzenia odpadów stałych. Plan obejmuje obręb Starego Miasta, gdzie ze względu na ścisłą zabudowę, brak jest możliwości wybudowania wiat przez wspólnoty mieszkaniowe na własnych terenach. W planie wskazano nieruchomości będące własnością Gminy Lądek - Zdrój, na których wybudowane mogą zostać wiaty do gromadzenia odpadów, z zachowaniem wszelkich obowiązujących przepisów prawa. Do planu przygotowany został projekt koncepcyjny wiaty, który będzie obowiązywał na wydzierżawianych przez Gminę Lądek – Zdrój nieruchomościach. W celu zachowania jednolitej i estetycznej zabudowy, projekt nawiązuje do wybudowanych na targowisku miejskim wiat na odpady komunalne. Ze względu na ograniczoną możliwość rozmieszczenia wiat, projekt przewiduje przyporządkowanie do jednej wiaty kilku wspólnot mieszkaniowych, w zależności od ich położenia, ilości osób zamieszkujących daną nieruchomość oraz z uwagi na stosunkowo duży koszt wybudowania wiaty. Zachowanie rozmieszczenia wiat przedstawionego w projekcie zagospodarowania terenów oraz zgodnie z projektem koncepcyjnym, umożliwi mieszkańcom wypełnianie obowiązków ustawowych oraz zapewni zachowanie estetycznej zabudowy w zabytkowej części miasta. Umowy zawierane będą na czas nieoznaczony.

Kolejna podjęta uchwała dotyczyła przystąpienia do opracowania zmiany miejscowego planu zagospodarowania przestrzennego Lądka-Zdroju. Granice opracowania obejmują obszar działki nr 222 położonej w Lądku-Zdroju obręb Stare Miasto. Na tej działce znajduje się dawny Kościół Ewangelicki. Właściciel nieruchomości zawnioskował o dopisanie w planie miejscowym funkcji mieszkalnej, co powinno zwiększyć opłacalność inwestycji polegającej na remoncie tego obiektu. Podjęta uchwała to początek procedury określonej przepisami ustawy o planowaniu i zagospodarowaniu przestrzennym.

Uchwalono również miejscowy plan zagospodarowania przestrzennego miejscowości Wójtówka część nr 1.

W dniu 9 kwietnia radni spotkali się podczas sesji w trybie zdalnej w związku z zaistniałym problemem. Wojewoda Dolnośląski w rozstrzygnięciu nadzorczym z 11 marca 2021 r. stwierdził nieważność uchwały nr XXIX/218/2021 Rady Miejskiej Lądka-Zdroju z dnia 25 lutego 2021 r. w sprawie przyznania stypendium Rady Miejskiej Lądka-Zdroju dla uczniów. Radni podjęli uchwałę o wniesienie skargi do Wojewódzkiego Sądu Administracyjnego we Wrocławiu na to rozstrzygnięcie. Natomiast w dniu 19 kwietnia koniecznym było wyrażenie przez Radę Miejską zgody na podpisanie umowy o partnerstwie na rzecz współpracy przy realizacji projektu pn. „Energooszczędne oświetlenie uliczne i drogowe przy drogach publicznych gmin obszaru Ziemi Kłodzkiej".

Wszystkie sesje odbywały się w trybie online.

Małgorzata Bednarek
Przewodnicząca Rady Miejskiej Lądka-Zdroju

Pamięci Adama Szmidta

W dniu 12 lutego 2021 r. pożegnaliśmy pana Adama Szmidta – nauczyciela , polityka i samorządowca. Był postacią, która wielce się przyczyniła do rozwoju samorządności lokalnej w naszej lądeckiej gminie.

Pan Adam Szmidt urodził się w Skórczu w województwie pomorskim, edukację ukończył w 1968 roku uzyskaniem tytułów: magistra i inżyniera na Akademii Rolniczej w Poznaniu. Pracował następnie jako nauczyciel przedmiotów zawodowych w szkołach rolniczych.

W latach 1984–1990 pełnił funkcję naczelnika miasta i gminy Lądek-Zdrój.

W latach 1990–1994 był dyrektorem Szkoły Podstawowej nr 2 w Lądku-Zdroju. W 1994 r. Rada Miasta i Gminy II kadencji powołała go na stanowisko Burmistrza Lądka-Zdroju, które sprawował przez następne 4 lata. Podjęte podczas tej kadencji działania zostały zauważone w regionie i w czerwcu 1997 roku gmina Lądek-Zdrój została oznaczona Dolnośląskim Kluczem Sukcesu w kategorii dla najbardziej gospodarnej gminy wiejsko-miejskiej. Miesiąc później miała miejsce powódź tysiąclecia, podczas której jako Burmistrz zarządzał Sztabem Antykryzysowym. W 2002 r. startował z sukcesem w pierwszych bezpośrednich wyborach na Burmistrza Miasta i Gminy. Jednocześnie działał w strukturach Polskiego Stronnictwa Ludowego, będąc prezesem Zarządu Miejsko-Gminnego w Lądku-Zdroju oraz członkiem Zarządu Powiatowego PSL w Kłodzku. 26 listopada 2006 r. został ponownie wybrany głosami mieszkańców Burmistrzem Lądka-Zdroju. Wszelkie plany i marzenia, zawodowe i osobiste przerwał tragiczny wypadek rok później, w lipcu 2007 r.

Wszyscy, którzy współpracowaliśmy z panem Burmistrzem Adamem Szmidtem pamiętamy jego zaangażowanie i oddanie sprawom miasta, wsi i społeczności lokalnej. Pamiętamy jak spacerował po mieście lub objeżdżał wsie zwracając uwagę na wygląd otoczenia, na postępy prowadzonych inwestycji. Zawsze z szacunkiem odnosił się do każdego człowieka, przywiązując wiele uwagi do problemów na terenach wiejskich, do kwestii edukacji a także do promocji i wizerunku Lądka-Zdroju jako uzdrowiska. O tym, jak był ceniony przez mieszkańców świadczą wyniki wyborów, podczas których był wybierany na kolejne kadencje jako Burmistrz.

Słowa pożegnania napłynęły też z holenderskiej miejscowości Goedereede, z którą prowadziliśmy za kadencji pana Burmistrza ożywioną współpracę partnerską.

Śmierć zawsze jest nie na miejscu, zawsze przychodzi nie w porę i odbiera tych, których ceniliśmy i szanowaliśmy, z którymi pracowaliśmy, którzy byli obok nas, a w naszych sercu pozostawia pustkę.

Panie Burmistrzu, pamiętamy i dziękujemy!

Małgorzata Bednarek
Przewodnicząca Rady Miejskiej Lądka-Zdroju

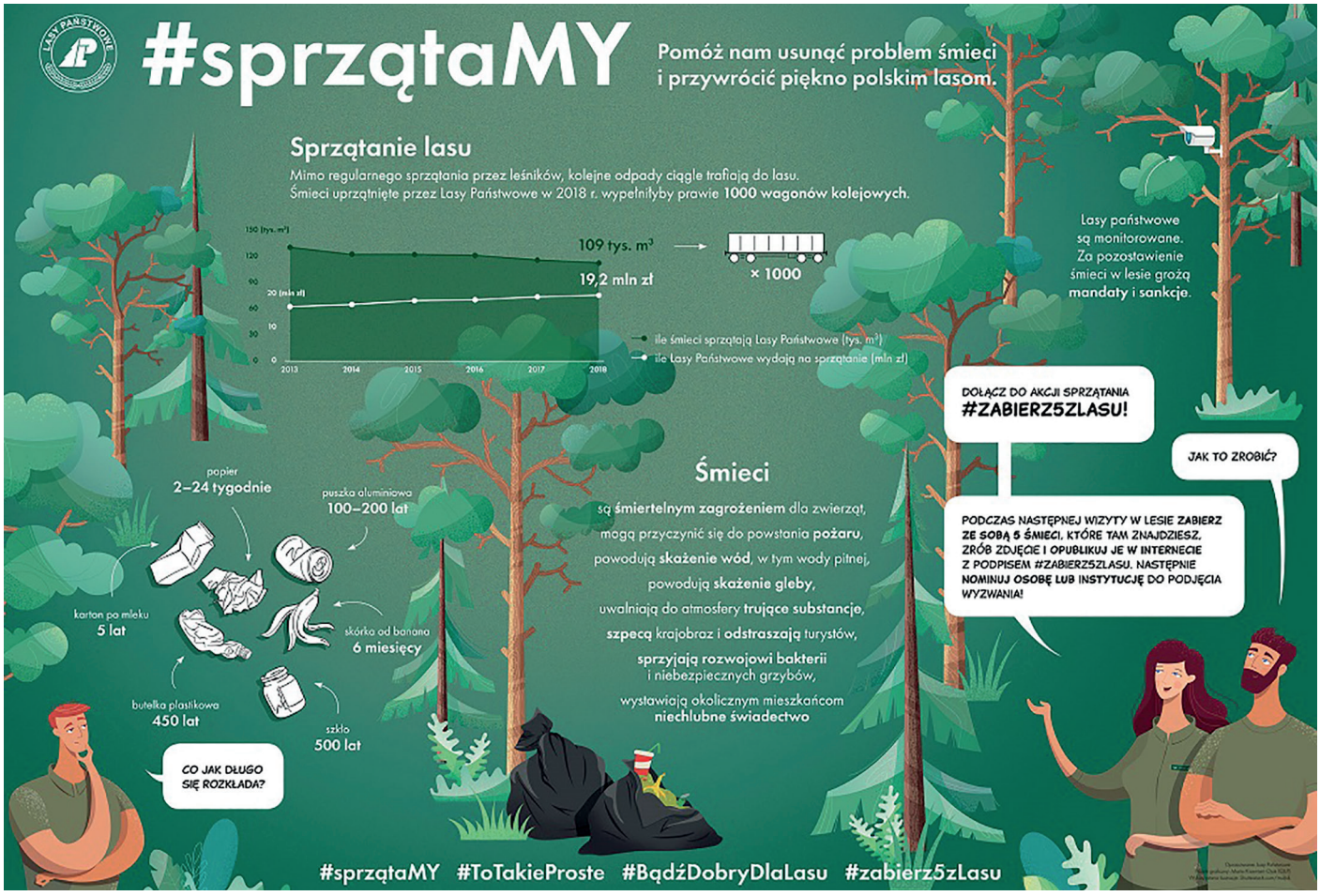

Nielegalne wysypiska śmieci

Nielegalne wysypiska – poza aspektami środowiskowymi i estetycznymi – stanowią poważny problem ekonomiczny i są prawdziwą plagą. Zgodnie z obowiązującymi przepisami, do ich usunięcia zobowiązany jest właściciel terenu, na który trafią – o ile sprawca wykroczenia nie zostanie wykryty. To oznacza znaczne wydatki. Lasy Państwowe oszacowały, że każdego roku przeznaczają blisko 20 mln zł, by usunąć podrzucone śmieci. Z leśnych ostępów wywożonych jest ok. 115 tys. m3 odpadów. To, jak wielokrotnie podkreślali leśnicy, ponad 1000 wagonów kolejowych wypełnionych po brzegi śmieciami. Z tym samym problemem mierzyć się muszą właściciele

lasów prywatnych oraz poszczególne gminy.
Minister środowiska zapowiedział niedawno zaostrzenie kar za śmiecenie w lesie. Grzywna ma zostać podniesiona z 500 zł do 5 tys. zł., do tego planowane jest aż pięciokrotne zwiększenie liczby fotopułapek, które będą rozstawione w lasach, a także kamer noktowizyjnych i dronów. Już teraz istniejące fotopułapki bardzo skutecznie namierzają sprawców leśnych wykroczeń. Nagranie jest dowodem w sądzie, gdyż doskonale widać twarze sprawców i numery rejestracyjne ich pojazdów. Projekt zawiera również propozycję wprowadzenia orzeczeń o pracach społecznie użytecznych, polegających na sprzątaniu terenów zielonych oraz nawiązek w wysokości równej kosztom usunięcia odpadów.
W naszej Gminie o skali problemu można się przekonać podczas każdego spaceru w lesie lub na obrzeżach miasta i wsi.
Apelujemy o zgłaszanie przypadków podrzucania odpadów w miejscach do tego celu nieprzeznaczonych oraz zapisywanie numerów rejestracyjnych pojazdów wykorzystywanych do nielegalnego wywozu śmieci, co pozwoli na wskazanie sprawców. Problem dzikich

wysypisk można rozwiązać jedynie przy aktywnym współudziale mieszkańców Gminy.
Gdzie zgłosić nielegalne wysypisko?
Jeśli wysypisko znajduje się na terenie LP zadzwonić prosimy do biura zarządzającego terenem Nadleśnictwa lub do Straży Leśnej

(bezpośrednie kontakty na stronie Nadleśnictw) – oczywiście koniecznie należy podać jak najdokładniejszą lokalizację.
W innym przypadku zgłaszaj:
· Straży Miejskiej,
· Gminie.

UMiG Lądek-Zdrój

Gminny Klub HDK PCK

W akcji poboru krwi w dniu 30 marca 2021 r. zarejestrowało się 25 osób a oddało krew 21 krwiodawców!! To bardzo dobry wynik!! Dziękujemy :) Zapraszamy na kolejny pobór krwi, który odbędzie się 25 maja 2021 r.

Do zobaczenia!!

Zapraszamy do kontaktu i śledzenia naszego profilu na Facebooku: Gminny Klub HDK PCK w Lądku-Zdroju, e-mail: hdk.ladekzdroj@wp.pl

Anna Witos – Prezes Klubu

PODZIĘKOWANIA

„Ludzie, których kochamy, zostają na zawsze, bo zostawili ślady w naszych sercach"

Składam najserdeczniejsze podziękowania Wszystkim, którzy okazali wiele serca, życzliwości w tym trudnym dla Nas czasie oraz tak licznie uczestniczyli w ostatnim pożegnaniu Mojego męża Ś. P. Jana Chilarskiego.
Dziękuję szczególnie Pani Ewelinie Suchodolskiej z-cy Nadleśniczego Nadleśnictwa Lądek-Zdrój oraz pracownikom Nadleśnictwa Lądek Zdrój za wsparcie i organizację pogrzebu.
Dziękuję również za wzruszające słowa wygłoszone podczas ceremonii pogrzebowej: Panu Arkadiuszowi Wojciechowiczowi dyr RDLP we Wrocławiu oraz Panu Grzegorzowi Pietrońce Nadleśniczemu Nadleśnictwa Oława oraz Panu Dariuszowi Chromcowi Burmistrzowi Stronia Śląskiego.
Wasza obecność była dla mnie i moich najbliższych ogromnym wsparciem i najpiękniejszym darem.

Patrycja Chilarska

LĄDECKIE INWESTYCJE

Dobiega końca budowa parkingu przy ul. Śnieżnej w Lądku-Zdroju. Jeśli warunki atmosferyczne pozwolą, prace zakończą się z końcem kwietnia. Parking pomieści 58 miejsc dla samochodów osobowych, będzie oświetlony i ozdobiony nasadami roślin. Nie planujemy pobierania opłat za użytkowanie parkingu.

W chwili obecnej trwa wybór wykonawcy na rozbudowę oświetlenia ulicznego na Osiedlu Słonecznym. Oświetlenie – 19 nowych punktów - powstanie na ulicach Krokusów, Makowej, Stokrotek i Wrzosowej. Prace budowlane zaplanowane zostały na czerwiec br.

Na koniec maja br. zaplanowane jest zakończenie remontu kamienicy Kościelna 2. W obiekcie, który uległ pożarowi jesienią 2017 r., umieszczonych będzie 8 mieszkań komunalnych i 2 lokale usługowe. Zasiedlenie kamienicy planujemy jesienią tego roku.

UMiG

Na zdjęciu stan prac w kamienicy Kościelna 2 na połowę kwietnia 2021.

KONKURS „Zadbaj o SWOJĄ posesję w NASZYM uzdrowisku"

Ukwiecone ogrody, zagospodarowane podwórza, odtworzone ogrodzenia czy odnowione elewacje to efekt pracy Lądczan, który poprawia wizerunek nie tylko najbliższego otoczenia posesji, ale i całego Lądka-Zdroju. Dlatego Zarząd Lądeckich Usług Komunalnych Sp. z o.o. oraz Burmistrz Lądka-Zdroju zapraszają mieszkańców kurortu do wzięcia udziału w pierwszej edycji konkursu na najładniejszą posesję w mieście.

Celem organizacji konkursu jest podniesienie walorów estetycznych i poziomu czystości Lądka-Zdroju poprzez wyzwolenie u mieszkańców potrzeby dbania o czystość swojego otoczenia, które jest miejscem przebywania i odpoczynku oraz wizytówką dla odwiedzających miasto turystów.

Jednocześnie konkurs ma celu uświadomienie mieszkańców o spoczywającym na każdym właścicielu posesji, obowiązku utrzymywania czystości i porządku na swoich podwórkach, o którym mowa w art. 5 ust. 1 ustawy z dnia 13.09.1996 o utrzymaniu czystości i porządku w gminach (Dz.U.2020.1439, ze zmianami).

Niniejszy konkurs poprzez współzawodnictwo ma także na celu kształtowanie postawy współodpowiedzialności mieszkańców za estetykę i wizerunek Miasta.

W trakcie oceny będą brane pod uwagę następujące elementy:

- ogólne wrażenie i utrzymanie czystości i porządku na terenie posesji,
- stan techniczny i estetyczny wygląd budynków i ogrodzeń,
- ciekawe rozwiązania zagospodarowania przestrzeni posesji- różnorodność roślin,
- obiekty małej architektury - altanki, oczka wodne, studnie, ławki itp.,
- oryginalność i pomysł na zagospodarowanie posesji.

O nagrodę ubiegać się mogą mieszkańcy władający posesją położoną na terenie Miasta Lądek-Zdrój. Zwycięzcy konkursu otrzymają poniższe nagrody :

I miejsce : Urządzenie do koszenia trawy renomowanej firmy;
II miejsce : Myjka ciśnieniowa marki KARCHER;
III miejsce : Zestaw narzędzi ogrodniczych marki FISKARS.

Każdy przystępujący do konkursu i spełniający jego wymagania, otrzyma w formie wyróżnienia rabat w wysokości 10 % na usługi świadczone przez Dział Usług Komunalnych w LUK Sp. z o.o. o wartości usług nie większej niż 1000 zł do wykorzystania w terminie nie przekraczającym dnia 31.12.2021.

Zgłoszenia można składać w terminie od 10.05.2021 do 28.05.2021 na formularzu dostępnym na stronie internetowej lukladek.pl oraz w Sekretariacie LUK Sp. z o.o. przy ul. Fabrycznej 7a, Lądek-Zdrój. Zapraszamy wszystkich chętnych do wzięcia udziału w konkursie.

Lądeckie Usługi Komunalne

Iza Targosz mistrzynią Dolnego Śląska

Dnia 14 marca 2021 w Dąbrowie Górniczej odbyły się połączone Mistrzostwa Dolnego i Górnego Śląska z udziałem ponad 300 zawodników z blisko 50 klubów. Lądecki Klub reprezentowały 3 zawodniczki: Iza, Zuzia i Kinga. Sukcesem zakończył się start Izy Targosz, która w kategorii kumite juniorek młodszych - 55 kg zdobyła I miejsce i została Mistrzynią Śląska. Iza w ubiegłym roku również wywalczyła tytuł Mistrzyni Dolnego Śląska, w tym roku okazała się najlepszą juniorką młodszą na całym Śląsku. Gratulujemy i życzymy dalszych udanych startów.

Barbara Kopczyk

Odczyty wodomierzy - maj

Dział Wodociągów i Kanalizacji Lądeckich Usług Komunalnych Sp. z o.o. w Lądku-Zdroju, informuje, że w związku z zawieszeniem od dnia 10.03.2021r. odczytów wodomierzy przez Inkasenta, informujemy o terminach przekazywania informacji o stanach wodomierzy przez Odbiorców do Działu Wodociągów i Kanalizacji
Stany wodomierzy można zgłaszać:
TELEFONICZNIE pon.-pt. w godz. 7:00-15:00 - 74 8 146 345
SMSOWO: 574 066 042, MAILOWO: rozliczeniadwik@lukladek.pl
PRZEZ WWW: http://www.lukladek.pl/page8.html#form1-15

Lp.	Nazwa ulicy	Terminy zgłoszeń
1.	miejscowość Stójków	04-05.05.2021
2.	Rynek	04-05.05.2021
3.	Ogrodowa, Śnieżna	06-07.05.2021
4.	Krótka, Słodowa, Strażacka	10-11.05.2021
5.	Rataja	12-13.05.2021
6.	Powstańców Wlkp. (oprócz budynku SM nr 2-22)	14-17.05.2021
7.	Kościuszki	18-19.05.2021
8.	Brzozowa, Lipowa, Plac Mariański, Nadbrzeżna, Słowackiego, Trzech Wieszczy, Wolności	20-21.05.2021
9.	Plac Staromłyński, Zdrojowa	24-25.05.2021

PRZY BRAKU ZGŁOSZENIA WODOMIERZA ZOSTANĄ WYSTAWIONE FAKTURY PROGNOZOWE.
Przepraszamy za wszelkie utrudnienia i będziemy wdzięczni za wyrozumiałość.

Kanalizacja lądeckich wsi

Urząd Miasta i Gminy rozpoczął pracę nad kanalizacją naszych wsi. W chwili obecnej trwają prace nad opracowaniem dokumentacji projektowej dla zadania „Kanalizacja na wsi - przyłączenie Trzebieszowic i Konradowa do oczyszczalni w Ołdrzychowicach Kłodzkich". Gmina podpisała właśnie porozumienie z Gminą Wiejską Kłodzko w sprawie możliwości podłączenia sieci kanalizacyjnej, ale również podłączenia sieci wodociągowej.
W styczniu podpisano umowę z biurem projektowym. Prace projektowe już się zaczęły i potrwają do marca 2022, ich koszy wyniosą 677 238 zł.
Zadanie obejmuje projekt sieci wodno-kanalizacyjnej wsi Konradów (1800 m sieci) wraz z modernizacją ujęcia wody oraz wsi Trzebieszowice (2500 m sieci) z pompowniami i zbiornikami wody z podłączeniem jej do oczyszczalni i wodociągu w Ołdrzychowicach Kłodzkich. Kolejną wsią przeznaczoną do zaprojektowania sieci będzie Radochów.

UMiG

Dyżury aptek w maju 2021

w Lądku-Zdroju i Stroniu Śląskim, Bystrzycy Kłodzkiej i Międzylesiu

1.05.2021 godz. 8.00-8.00 „Daglezja" Stronie Śląskie ul. Nadbrzeżna 22
2.05.2021 godz.8.00-8.00 „Centralna" Bystrzyca Kłodzka ul. A. Mickiewicza 15
3.05.2021 godz. 8.00-8.00„Herbena" Bystrzyca Kłodzka Oś. Szkolne 10A/13
4.05.2021 godz.20.00-8.00„Pod Opatrznością" Lądek-Zdrój ul. Powst. Wielkop. 4
5.05.2021 godz. 20.00-8.00 „Pod Słowikiem", Międzylesie, pl. Wolności 34/7
6.05.2021 godz.20.00-8.00 „Rodzinna", Bystrzyca Kłodzka, ul. Strażacka 11
7.05.2021 godz. 20.00-8.00„Rumianek" Stronie Śląskie ul. Nadbrzeżna 14
8.05.2021 godz. 15.00-8.00 „Słoneczna" Bystrzyca Kłodzka Plac Wolności 28-29
9.05.2021 godz. 8.00-8.00 „Słoneczna" Stronie Śląskie ul. Morawka 31/1
10.05.2021 godz. 20.00-8.00 „Zdrojowa" Lądek-Zdrój ul. T. Kościuszki 15b
11.05.2021 godz. 20.00-8.00 „Apteka przy Netto" Bystrzyca Kłodzka ul. A. Mickiewicza 3
12.05.2021 godz. 20.00-8.00 „Bystrzycka" Bystrzyca Kłodzka ul. St. Okrzei 12/6
13.05.2021 godz. 20.00-8.00 „Centralna" Bystrzyca Kłodzka ul. A. Mickiewicza 15
14.05.2021 godz. 20.00-8.00„Daglezja" Stronie Śląskie ul. Nadbrzeżna 22
15.05.2021 godz. 15.00-8.00„Herbena" Bystrzyca Kłodzka Oś. Szkolne 10A/13
16.05.2021 godz. 8.00-8.00 „Pod Opatrznością" Lądek-Zdrój ul. Powst. Wielkop. 4
17.05.2021 godz.20.00-8.00 „Pod Słowikiem", Międzylesie, pl. Wolności 34/7
18.05.2021 godz. 20.00-8.00 „Rodzinna", Bystrzyca Kłodzka, ul. Strażacka 11
19.05.2021 godz. 20.00-8.00 „Rumianek" Stronie Śląskie ul. Nadbrzeżna 14
20.05.2021 godz. 20.00-8.00 „Słoneczna" Bystrzyca Kłodzka Plac Wolności 28-29
21.05.2021 godz. 20.00-8.00 „Słoneczna" Stronie Śląskie ul. Morawka 31/1
22.05.2021 godz.15.00-8.00 „Zdrojowa" Lądek-Zdrój ul. T. Kościuszki 15b
23.05.2021 godz. 8.00-8.00 „Apteka przy Netto" Bystrzyca Kłodzka ul. A. Mickiewicza 3
24.05.2021 godz. 20.00-8.00 „Bystrzycka" Bystrzyca Kłodzka ul. St. Okrzei 12/6
25.05.2021 godz. 20.00-8.00 „Centralna" Bystrzyca Kłodzka ul. A. Mickiewicza 15
26.05.2021 godz. 20.00-8.00„Daglezja" Stronie Śląskie ul. Nadbrzeżna 22
27.05.2021 godz. 20.00-8.00„Herbena" Bystrzyca Kłodzka Oś. Szkolne 10A/13
28.05.2021 godz. 20.00-8.00 „Pod Opatrznością" Lądek-Zdrój ul. Powst. Wielkop. 4
29.05.2021 godz.15.00-8.00 „Pod Słowikiem", Międzylesie, pl. Wolności 34/7
30.05.2021 godz. 8.00-8.00 „Rodzinna", Bystrzyca Kłodzka, ul. Strażacka 11
31.05.2021 godz. 20.00-8.00 „Rumianek" Stronie Śląskie ul. Nadbrzeżna 14

Estetycznie i ekologicznie na wiosnę!

Razem z wiosenną odwilżą rozmarzają również więzi międzyludzkie. Wszystkich ogarnia witalizm, chęć działania i kontaktu z naturą. Lądecka młodzież pod okiem wspaniałych koordynatorów regularnie organizuje spotkania, których tak wszystkim nam brakuje w obecnej sytuacji. Dotyczą one szeroko pojętej flory naszej gminy oraz innowacyjnych rozwiązań, które pozwalają polepszyć estetykę naszego wyjątkowego miasta w sposób nieszablonowy. Planują urzeczywistnić wizje prosto z Paryża czy Londynu, które świetnie sprawdzają się również w małych polskich gminach.
Inicjatywę i wsparcie „Młodzi w działaniu" zawdzięczają programowi pod nazwą „Równać szanse". Udział w projekcie pomaga w usamodzielnieniu się, nabraniu pewności oraz napawa dumą i wiarą we własne możliwości. Organizacja warsztatów i spotkań tematycznych wymaga samodyscypliny oraz wielu umiejętności praktycznych, ponadto daje możliwość na świetne wykorzystanie wolnego czasu. Młodzi nie mają zamiaru zostać w tyle za wielkomiejską konkurencją, korzystając z uroków małej mieściny. Nasza unikatowa okolica w pewnych aspektach pozwala na wykorzystanie rzeczy, do których ich znajomi z większych miast nie mają dostępu. Akcję finansuje Polsko-Amerykańska Fundacja Wolności a koordynuje ją Polska Fundacja Dzieci i Młodzieży oraz Stowarzyszenie Działań Kreatywnych w Lądku-Zdroju.
W ramach warsztatów młodzi będą uczyć się jak ciekawie zagospodarować teren oraz wykorzystać pozornie niepotrzebne materiały, min. przerobić zepsute krzesło w wygodne siedzisko. Oprócz tego planują zgłębić tajniki tańca z ogniem i dowiedzieć się, jak go poskromić, więc obserwujcie bo będzie się działo!!

Wszelkich potencjalnych chętnych w wieku 13 – 19 lat serdecznie zapraszamy do przyłączenia się : >. Info na FB: ArteWeda - Stowarzyszenie Działań Kreatywnych.

ArteWeda

Zbiórka używanych przedmiotów
recykling społeczny

Co zbieramy:
- stare meble
- kafle
- ramy okien

Kiedy zbieramy:
luty - maj 2021

Gdzie zbieramy:
Siedziba SDK ArteWeda
ul. Zwycięstwa 14 L-Z

Cel akcji:
- budowa ogólnodostępnych miejsc rekreacyjno-wypoczynkowych na terenie gminy Lądek-Zdrój,
- wspieranie ekologicznych projektów społecznych w naszej gminie w 2021.

Organizatorzy:

Kontakt i info:
+48 888-040-108
fb SDK ArteWeda, CKiR L-Z, TPZL

Kwiaty na rabaty

W tym roku w naszej gminie tworzymy zielone miejsca - chcemy żeby było ładnie i czysto. Sadzimy zatem rośliny ozdobne, byliny, krzaki. Jest to bezpłatna akcja społeczna.

Jeśli masz w swym ogródku rośliny, którymi chcesz się podzielić skontaktuj się z nami: +48 888-040-108.
Sprawmy by nasza gmina była jeszcze piękniejsza :)!

Organizatorzy: CKiR w L-Z, Towarzystwo Przyjaciół Ziemi Lądeckiej, Stowarzyszenie Działań Kreatywnych ArteWeda.

sanito

Dotacja do 15 000 zł Tylko do końca marca 2021

Bezpłatny projekt i wycena | Szybki montaż w 1 dzień | Serwis i gwarancja na lata | Ubezpieczenie instalacji w cenie | Finansowanie już od 100 zł miesięcznie

Oszczędności z instalacji fotowoltaicznej

Aktualny rachunek za prąd 200 zł/mc

Moc instalacji ok. 4,1 kW

Koszt instalacji fotowoltaicznej od 18 000 zł

Okres zwrotu inwestycji od 6 lat

Rachunek za prąd z instalacją fotowoltaiczną 22 zł/mc

Koszt instalacji można zmniejszyć uzyskując dofinansowanie

Porozmawiaj z naszym autoryzowanym doradcą 533 334 549

Państwowa Szkoła Muzyczna I i II st. w Bystrzycy Kłodzkiej

REKRUTACJA na wydział WOKALNY

WYMAGANIA:
- WIEK OD 14 DO 20 LAT
- NIEKONIECZNE PRZYGOTOWANIE MUZYCZNE
- PASJA WOKALNA

ZAPISZ SIĘ NA KONSULTACJE PRZYGOTOWAWCZE

WEJDŹ NA NASZĄ STRONĘ: PSM.BYSTRZYCA.SZKOLNASTRONA.PL/REKRUTACJA
FB: @BYSTRZYCAMUZYCZNA
LUB ZADZWOŃ: 74 811 03 49

LĄDEK-ZDRÓJ 2021

AKCJA UPIĘKSZANIE

CZEGO NAM TRZEBA? DZIAŁAMY!

SERDECZNIE ZAPRASZAMY DO WSPÓLNEGO UPIEKSZANIA NASZEJ GMINY!

DZIAŁANIA W MAJU:
WSTEP WOLNY

WEEKENDY Z ROŚLINAMI
SOBOTA 10:00-18:00
NIEDZIELA 14:00-18:00
RÓŻNE LOKACJE
PROSIMY O KONTAKT

CERAMIKA DLA KAŻDEGO
SOBOTA 10:00-14:00
29 MAJ
UL. ZWYCIĘSTWA 14
SIEDZIBA SDK ARTEWEDA

ORGANIZATORZY
LOKALNE PARTNERSTWA PAFW
Polsko-Amerykańska Fundacja Wolności
3 Potrójna Inicjatywa
Towarzystwo Przyjaciół Ziemi Lądeckiej
ArteWeda Stowarzyszenie Działań Kreatywnych
Centrum Kultury i Edukacji Lądek-Zdrój

KONTAKT, PYTANIA
TELEFON:
+48 888-040-108
E-MAIL:
ARTEWEDA@GMAIL.COM
FB:
ARTEWEDA

PARTNERZY
Kurort Lądek-Zdrój
Dom Klahra

PAŃSTWOWA SZKOŁA MUZYCZNA I i II ST. W BYSTRZYCY KŁODZKIEJ

ogłasza

ZAPISY

na rok szkolny 2021/2022

Cykl nauczania w I stopniu:
6-letni dla uczniów od 7 do 9 roku życia,
4-letni dla uczniów od 10 do 16 roku życia

Cykl nauczania w II stopniu:
6-letni dla uczniów z przygotowaniem muzycznym,
4-letni Wydział Wokalny od 13 roku życia - również bez przygotowania muzycznego

DNI OTWARTE SZKOŁY
od 10 do 14 maja 2021 r.

PIKNIK PROMOCYJNY
15 maja (sobota) 2021 r.

SPRAWDZIAN KANDYDATÓW DO SZKOŁY
29 maja (sobota) i 31 maja (poniedziałek) 2021 r.

Państwowa Szkoła Muzyczna I i II st.
ul. Okrzei 34, Bystrzyca Kłodzka
tel/fax 74 811-03-49

skrzypce
fortepian
akordeon
trąbka
gitara
flet
wiolonczela
saksofon

Wszystkie informacje na stronie www.psm.bystrzyca.szkolnastrona.pl

76 LAT Królewskiego Kurortu w Polsce (1945-2021)

Historii i współczesności lądeckiej „Barbary" ciąg dalszy

Główny folwark pałacowy znajdował się na północ od rezydencji. Był to majdan gospodarczy, ograniczony od wschodu i zachodu dwukondygnacjowymi budynkami gospodarczymi z dachami dwuspadowymi i niekiedy z trójkątnymi szczytami szalowanymi deskami. Przy północnej pierzei folwarku wzniesiono jednokondygnacjowy budynek gospodarczy. Ponadto na obwodzie dziedzińca i pomiędzy budynkami wzniesiono odcinki murowanego ogrodzenia z bramami. Na wschód od tego folwarku i ogrodu ozdobnego założono drugi, mniejszy dziedziniec gospodarczy. Majdan ten zamknięto z dwóch stron parterowymi budynkami gospodarczymi, a z dwóch pozostałych (od strony ogrodu) wydzielono drewnianym ogrodzeniem.
Tak ukształtowane majętności po śmierci hrabiego w 1697 r., wraz z pałacem odziedziczył w 1698 r. jego syn, baron Franz Weighard Hoffmann von Leuchtenstern, cesarski radca (Kammerrath) i starosta krajowy księstwa brzesko-oławskiego. Hrabia, jako zasłużony twórca „nowego zdroju" spoczął w krypcie wybudowanej przez siebie świątyni p.w. „Najświętszej Maryi Panny na Pustkowiu", od roku 1999 Sanktuarium Uzdrowienia Chorych. Kamienny kartusz z jego rodowym herbem znajduje się nad wejściem do zakrystii zaraz przy ołtarzu. Jego syn – spadkobierca tak dużego majątku –przebywając w odległym księstwie, nie interesował się pałacem i ojcowskimi do-

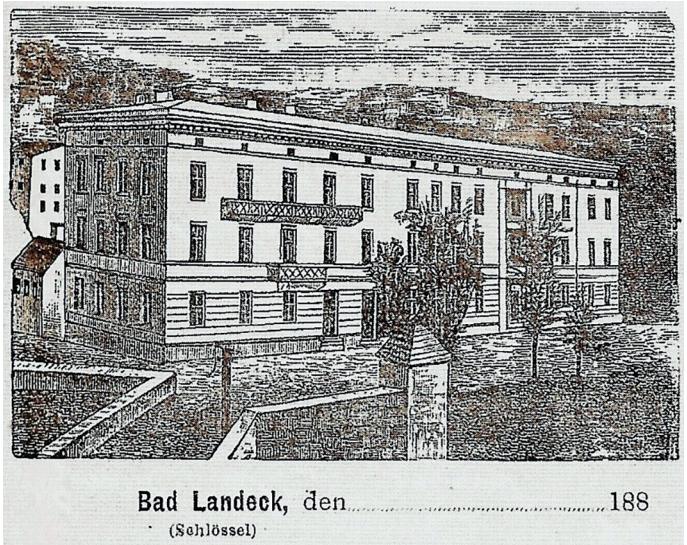

Widokówka zwana korespondentką wydana w roku 188….

Ciąg dalszy obok

Zachęcamy do prostego działania na rzecz czystych lasów – zaangażowania w akcję #zabierz5zlasu.
Jak dołączyć do wyzwania?
1. Ze spaceru do lasu zabierz minimum 5 śmieci.
2. Sfotografuj je i wrzuć zdjęcie do Internetu wpisując hasło akcji #zabierz5zlasu i oznacz znajomych.
3. Oznaczone osoby robią dokładnie to samo- idą do lasu, zabierają śmieci, robią zdjęcie i w swoim poście oznaczają kolejne osoby.
I w ten prosty sposób z lasu znikają kolejne śmieci! Zachęcamy każdego kto kocha las – jeśli wybierasz się na spacer po lesie, weź ze sobą worek na śmieci i w ten sposób połącz przyjemne z pożytecznym.

brami w Lądku i chciał je sprzedać. W roku 1709 pałac jak i majętności Ober Thalheim (składały się wówczas ze wsi Ober Thalheim, Rogóżki, Kątów Bystrzyckich, Wójtówki, Lutyni, Karpna i Konradowa) należały do jego żony Marii Teresy baronowej von Hoffmann, a po jej śmierci w 1719 r. przejął je syn Leopold Hoffmann von Leuchtenstern, cesarsko-królewski radca rządu księstwa brzeskiego. W 1726 r. sprzedał on Konradów Johannowi von Frobel z Nowego Waliszowa. W 1736 r. Leopold rozprzedał resztę dóbr ojcowskich, lądeckie posiadłości wraz z pałacem kupił magistrat miasta Lądka za połowę pierwotnej ceny, czyli za 24 tys. guldenów, i od tej pory zespół pałacowy stał się własnością komunalną (miejską). W połowie XVIII w. zespół składał się z pałacu, znajdującego się przy

Widokówka litograficzna datowana na 19.07.1899 r., wydana przez A. Bernharda w Lądku-Zdroju.

nim głównego folwarku, wieży wodnej (stanowiącej element instalacji wodociągowej i regulującej poziom wody na terenie założenia), niewielkiego ogrodu ozdobnego z dwoma kwaterami i sadem oraz drugiego mniejszego dziedzińca gospodarczego. Wówczas pałac zamieniono na gospodę z miejscami noclegowymi. Od koło roku 1830 do około 1862 czasowo miał tu swoją siedzibę teatr zdrojowy, gdzie grano sztuki teatralne w jednej z sal gospody „Zum Schlossel". W czasie pożaru, który w 1841 r. rozpoczął się w sąsiednim młynie, spłonęła zabudowa gospodarcza dawnego głównego folwarku wraz z hotelem i gospodą, jak też prawie całe uzdrowisko. Została jednak po pożarze do 1847 r. odbudowana i po licznych przebudowach, obiekt uzyskał w 1869 r. współczesny wygląd jednego z budynków

Wydawca: A. Groger, Bystrzyca Kłodzka, 1920 r.

o regularnym kształcie (skrzydła południowego dawnego pałacu) z niewielkim folwarkiem, który istniał jeszcze na potrzeby gospody do 1880 r. Później folwark częściowo rozparcelowano. Część parcel przejęły osoby prywatne, a część nabyło miasto. Przed 1905 r. zabudowę gospodarczą rozebrano, a w miejscu dawnego dziedzińca wzniesiono budynek gospodarczy. Natomiast teren niewielkiego parku założonego na miejscu dawnego, barokowego ogrodu ozdobnego i drugiego dziedzińca gospodarczego wykorzystano pod zabudowę uzdrowiska. Na początku XX w. obiekt użytkowano jako hotel „Zameczek" z gospodą „Zum Schossel", w którym mieścił się sezonowo urząd pocztowy (czynny tu przed rokiem 1877) a od roku 1917 jako stała placówka. Od południa wzniesiono dużą letnią altanę. W 1910 r. dzierżawiony przez mistrza kucharskiego Franza Wlicke obiekt posiadał stałą pocztę i telegraf. W styczniu 1914 r. hotel kupił Oskar Maxilewicz (m.in. właściciel pobliskiego „Hotelu zur Krone"), który figuruje jako właściciel jeszcze po 1926 r. Obiekt został przebudowany i zmodernizowany w 1938 r. Remont przeprowadziła lądecka firma budowlana Erwina Trabsa, wówczas przebudowano półkoliście okna w parterze i zmodernizowano letnią altanę przy południowej ścianie budynku, wykonano szerokie wejścia. W przebudowanym hotelu działała kawiarnia Franza Kulla (1939) i w latach 1935-45 „Kuthotel Schlossel" (45 pokoi, garaże dla gości, telefon), którego właścicielem był Josef Reithmayr. Wewnątrz urządzono kawiarnię z modnymi wtedy stylowymi salonami m.in. „myśliwskim" z cennymi trofeami i „chińskim".

„Barbara", widok od strony Białej Lądeckiej, wydawca Heinrich Pavel, Lądek Zdrój, 1910 r.

Po 1945 r., przy ówczesnym pl. Janiny 3, krótko istniał Hotel „Warszawianka", którego właścicielem był Henryk Cichocki. W parterze w większej sali z zewnętrznym tarasem grała do tańca kilkunastoosobowa orkiestra, składająca się w większości z niemieckich muzyków. W latach 1946-49 kwaterowali tu żołnierze batalionu Korpusu Bezpieczeństwa Wewnętrznego (KBW) i Wojsk Ochrony Pogranicza (WOP) m.in. dla solidniejszego zabezpieczenia granicy państwowej i wydobycia uranu w Kletnie (kopalnia „Kopaliny" miała swe kierownictwo w Lądku-Zdroju).
W 1950 r. obiekt przejęło Państwowe Przedsiębiorstwo Uzdrowisko (PPU) Lądek-Zdrój i urządziło Sanatorium IV „Barbara". W parterze był wydzielony lokal do działalności kulturalno-rozrywkowej, w którym miały miejsce m.in. występy estradowe oraz stałe popołudniowe koncerty orkiestry z dyrygentem, wieczorem dansingi z zespołem wokalno-muzycznym, którego kierownikiem m.in. był Robert

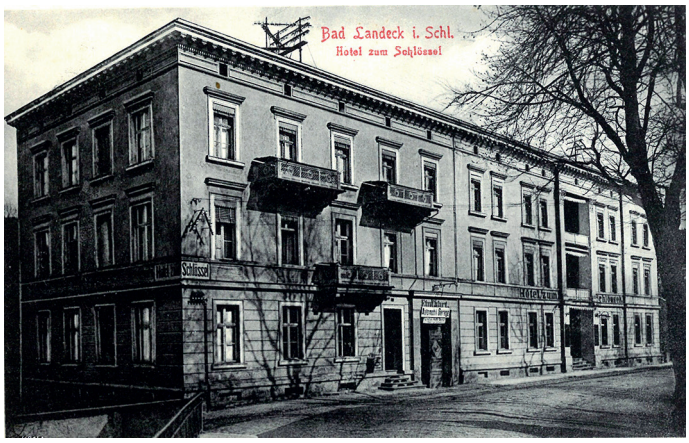

„Barbara" – wydawca: A. Groger, 1903 r.

Ciąg dalszy na str. 12.

Historii i współczesności lądeckiej „Barbary” ciąg dalszy

Ciąg dalszy na str. 12.

Zieniewicz. W 1965 r. część lokalu zagospodarowano na jadalnię i świetlicę, a w niewielkim narożnym pomieszczeniu zorganizowano kawiarnię „Śnieżnik” (40 miejsc), która była ulubionym miejscem smakoszy oryginalnie parzonej „małej czarnej” oraz amatorów popularnego jasnego „fulla” z Browaru Piastowskiego we Wrocławiu. Miejscowi „wagarowicze” też mieli tu swój stolik. Czynna była od godz. 10.00 do 22.00, a od roku 1971 od godz. 14.30 do 22.00 i administracyjnie podlegała kawiarni „Przyjaźń” PPU. Po pożarze w 1974 r., lokal zamknięto. W latach 1971-91 w budynku działał Szpital Uzdrowiskowy nr II „Barbara” o profilu leczniczym „rehabilitacja schorzeń reumatologicznych” na 125 miejsc w pokojach -2, -3, -4, i 5-osobowych. Jadalnie przygotowano na 136 miejsc (również dla

Salon chiński, wydawca Ireneusz Popp, Kłodzko, 1941r

kuracjuszy z pobliskiego Sanatorium Uzdrowiskowego III „Tadeusz”) z zapleczem kuchennym. W budynku była sala telewizyjna z czytelnią prasy (1971). W pomieszczeniu dawnego „Śnieżnika” po remoncie postawiono kabiny na zabiegi (tzw. zawijania) parafinowe. Współcześnie, po 1945 r., po licznych remontach, architektonicznie jest to ciężka, trójkondygnacyjna bryła płasko zakończona, z cokołem mieszczącym obszerne piwnice. Fasada 15-osiowa, zdobiona skromnie (gzyms kordonowy, gzyms wieńczący, pas ząbkowania pod gzymsem wieńczącym i półkoliście zakończone okna parteru w fazowanych opaskach tynkowych). Od 1992 r. budynek w remoncie, natomiast część hotelowa (pokoje gościnne) czynna była jeszcze do 1995 r.

Salon myśliwski, wydawca Hedwig, Lądek-Zdrój 1943 r.

Zarządzającymi obiektem byli kolejno, od 1.07.1953 do 13.04.1955 r. administratorem (kier. administr. IV sanatorium) była Anna Berdak; od 1.12.1955 do 19.02.1968 r. kierownikiem żywienia i administratorem była Krystyna Mrówczyńska; od 9.05.1967 (początkowo, jako p.o. kierownika) do 31.01.1972 r. kierownikiem administracyjnym była Janina Jończy; od 3.06.1974 do 31.01.1990 r. tę funkcję pełniła Joanna Bania. Również Janina Mitlener pełniła obowiązki kierownika administracyjnego Sanatorium III/IV w latach 1962, 1968, 1986.

Dnia 20.02.1996 r. obiekt od skarbu państwa przejęło na własność PPU Lądek-Długopole. W ofercie inwestycyjnej Uzdrowisko Lądek-Długopole między innymi podało: „poszukiwany inwestor do modernizacji sanatorium; powierzchnia budynku 2 314 m2; jego kubatura 14 330 m3; budynek trzykondygnacyjny, całkowicie podpiwniczony z dachem krytym papą, nr ewidencji gruntów 334 (AM-10). Po modernizacji czterokondygnacyjny z dachem dwuspadowym krytym blachą z obecną powierzchnią użytkową 2 876 m2”. Wobec braku współinwestora obiekt został sprzedany już przez Uzdrowisko Lądek-Długopole S.A., i od dnia 28.12.2008 r. nieruchomość prywatna (własność: wrocławska Spółka Ogólnobudowlana „Alfa” Edward Witkowski i Woronecki, Spółka Jawna), w której rozpoczęto prace remontowe.

W latach 2010-2011 wykonano część prac budowlanych, uszczelniono piwnice, do których dostawała się przy wyższym poziomie woda z pobliskiej Białej Lądeckiej oraz naprawiono konstrukcję dachu. W planach, na parterze miała powstać restauracja i klubo-kawiarnia, na dwóch piętrach pokoje hotelowe, na poddaszu sale konferencyjne. W obszernych piwnicach budynku planowano uruchomić zaplecze odnowy biologicznej, łącznie z gabinetami lekarskimi i niewielkim basenem. Sanatorium miało być dostosowane do potrzeb osób niepełnosprawnych - wyposażone w dwie windy. Po przebudowie obiekt miał przyjmować w jednym czasie 90 gości. Na koniec 2011 r., w Sylwestra, zaplanowane było nawet otwarcie obiektu, niestety, inwestor nie otrzymał dotacji celowych na remont dawnego sanatorium i prace zostały przerwane.

W lutym 2015 r. z elewacji frontowej budynku usunięto resztki odpadającego tynku, odsłaniając czerwoną lądecką cegłę, zawieszono informację „obiekt do sprzedaży” (inf. 23.02.2015 r.). 3 listopada 2019 r. w wyniku silnych wiatrów, oderwało się kilka połaci blachy tymczasowego dachu. Interweniowała straż pożarna, inspektor nadzoru budowlanego, na miejscu był też właściciel obiektu. Ochotnicza Straż Pożarna z Lądka-Zdroju i Państwowa Straż Pożarna z Bystrzycy Kłodzkiej prowizorycznie zabezpieczyły dach. Inspektor nadzoru budowlanego zalecił wykonanie konkretnych prac zabezpieczających, które właściciel, miał rozpocząć w kolejnym tygodniu. Obecny właściciel nie do końca ma pomysł na ten obiekt i szuka kupca – nieoficjalnie krąży informacja o kwocie 2 mln zł, jaką chce uzyskać za obiekt – albo partnera biznesowego, który da budynkowi drugie, a w zasadzie to kolejne życie. Dzisiaj, ta czerwona „Barbara” w centrum zdroju nie przynosi chluby naszemu miastu, a swoim widokiem nie zachwyca gości.

Dodam, że wśród lądczan krąży przypowieść: „… z chwilą wyburzenia kapliczki domkowej w 1974 r. z postacią św. Jana Nepomucena, która stała naprzeciw Barbary, sprawy tego obiekty nie idą w dobrym kierunku”. A tak przy okazji, gdzie się podziała figura tego sędziwego świętego?

tekst: L. Siarkiewicz na postawie dostępnych opracowań historyczno-krajoznawczych, prasowych oraz informacji od mieszkańców Lądka Zdroju, za które serdecznie im dziękuję.

Debaty Lądeckie
WYDAWCA - ADRES WYDAWCY
Centrum Kultury i Rekreacji, Pl. Staromłyński 5, 57-540 Lądek-Zdrój
REDAKCJA i SKŁAD - Monika Słonecka, Tomasz Pawlęga
Kontakt do redakcji: tel. +48 74 8146 562, debaty@ladek.pl
„Debaty Lądeckie” w wersji elektronicznej dostępne na www.ladek.pl
Nakład: 1000 egz.
Redakcja nie ponosi odpowiedzialności za treść przekazanych reklam i ogłoszeń.